Putkilahden Kylälehti

kylälehti juhlii 20 vuotta
Putkilahden kylälehti
www.putkilahti.net
Perustettu 1993.
Ilmestyy 12 krt/vuosi
Irtonumero 2,00 euroa

Elokuu 8/2013

Sisältö

Kotiseutu antaa juuret
.....
Riikka & Aki vihitty
.....
Heinän paalausta Putkilahdessa
.....
Heinän tuoksu
.....
Nälän merkit
.....
Tapahtui syyskuussa 1929
.....
Wanhat kuvat
.....
Virranpojan kesäkauppapäivä 12.6.
.....
Kilvensalmen nähtävyydet

Ketterän kesäkisat 2013
.....
Koulupuiston kehittämishanke II
.....

Kiitos ilmoittajille, ilman teitä tämä lehti ei voisi ilmestyä tässä laajuudessa.

kuva: Vesa Nuolioja

Joutsan Konehuolto
Jousitie 1 A, 19650 Joutsa
•JONSERED • HUSQVARNA • TOHATSU • DERBI • KEEWAY

•Myynti •Huolto •Korjaukset
•Varaosat •Myös muut merkit
(014) 882 298, 0500 710 416
Fax (014) 882 300

Aune Turunen, päätoimittaja

Kotiseutu antaa juuret

Kesämme on jo hiljalleen hiipumassa syksyyn päin ja mielen valtaa haikeus, ikävä. Näinkö pian tuo ihana aika taas meni? Mutta muistoja kesästä sentään jäi, paljonkin.

Kesä on aikaa jolloin liikutaan enemmän kodin ulkopuolella. Tavallisimpiin kesäajan rientoihin kuuluvat käynnit sukulaisten luona, vierailut tuttavissa ja usein myös osallistutaan paikallisiin kulttuuritapahtumiin.

Hyvin usein kesämatkat suuntautuvat lapsuusajan kotiseuduille.

Kotiseutu on sana, jonka sisällöstä löytyvät maailman rakkaimmat paikat ja ihanimmat maisemat, siihen liittyvät muistot ja tunnelmat, kaikkein läheisimmät ihmiset, sukulaiset, naapurit ja ystävät.

Tänä kesänä Putkilahdessa on käynyt monia täällä lapsuutensa viettäneitä ihmisiä, koulunsa täällä käyneitä ja kauan sitten täältä pois muuttaneita; kaikki he ovat täältä juurensa saaneet, eväät elämänsä matkalle.

– Tapasivatko he täällä käydessään muistoihinsa kätkeytyneet lapsuutensa tutut maisemat, vanhat leikkipaikat ja pihamaat? – Sykähtikö heidän rinnassaan rakkaus kotiseutuun?

Putkilahtea pidetään yleisesti hyvänä asuinpaikkana. Luonnonkauneuden lisäksi kylässämme vallitsee hyvä henkinen ilmapiiri. Se on onnellista. Kaikkialla ei ole näin. Turvattomuuden tunne on lisääntynyt kotimaassamme. Huolestuttavina asioina nähdään kasvanut rikollisuus, väkivalta ja välinpitämätön elämänasenne. Toisen kunnioittaminen on jäänyt monesti ”minäminä” -hengen alle.

Kuinka tärkeätä olisikaan kaikkien yhdessä ponnistella niiden asioiden hyväksi, joiden avulla rauhallinen, hyvä elämä voisi säilyä kaikkialla maassamme.

Kotoa ja kotiseudulta saatujen hyvien elämänarvojen säilyttäminen on tärkeä askel tähän suuntaan.

Putkilahden **KYLÄLEHTI**
(ISSN 1236665X)
Perustettu 1993. Ilmestyy kerran kuussa.

Kustantaja: Putkilahden kyläseura ry
Puheenjohtaja: Veikko Riikonen
sähköposti: vriikonen@luukku.com
Osoite: Könnöntie 20, 41870 Putkilahti
Puhelin: (0400) 629 049
Painos: 340 kpl
Tilaajia: 260 (toukokuu 2013)
Painopaikka: Kopijyvä Oy, Jyväskylä

Kylälehden kehittäminen
Kylälehden yhteyshenkilöt ottavat vastaan ehdotuksia lehden kehittämiseksi. Heille voi tarjota myös aineistoa julkaistavaksi. Yhteyshenkilöluettelo oikealla.

Tilaushinnat 1. 1. 2013 alkaen
Perushinta euroa 23.00/12 numeroa
Kestotilausalennus euroa 3,00 / vuosi
Suomen ulkopuolelle lisähinta euroa 3,00/vuosi

Irtonumerot euroa 2.00.

Ilmoitushinnat 1. 1. 2013 alkaen
Perushinta 0,13 €/palstamm. .
Toistuva ilmoitus 0,10 €/palstamm
Takakannen väri-ilmoituslisä 0,05 €/palstamm
Kannen väri-ilmoitus 0,50 €/mm, toistuva ilmoitus 0,40 €/palstamm (140 mm leveys)
Ilmoituksesta laskutetaan vähintään 20 €
Yhdistystoiminta sopimuksen mukaan

Putkilahden uutisia internetissä:
http://www.putkilahti.net/

Päätoimittaja:
Aune Turunen p. (050) 464 3683
Vespuolentie 1568, 41800 korpilahti
sähköposti: etunimi.sukunimi@putkilahti.net

Muu toimituskunta:
Valto Koskinen, taitto p. (050) 563 7344
sähköposti: etunimi.sukunimi@putkilahti.net
Marja Riikonen, osoiterekisteri, p. 040 064 7909
sähköposti: riikoska(at)luukku.com
Lasse Elfvengren, p. 040 705 6806

Uudet tilaukset:
Yllä mainitut yhteyshenkilöt

Aineistopäivämäärä:

Ilmestymiskuukauden ensimmäinen päivä

Koulun käyttökorvaushinnat 2013

Koko koulu 1/2 vrk 60 euroa, 1/1 vrk 100 euroa
Sauna 30 euroa/kerta

Tiedustelut ja varaukset:
Marja Riikonen p. 0400 647 909 tai Valto Koskinen p. 050 563 7344

Ilmoita

Putkilahden

KYLÄLEHDESSÄ

alkaen
vain 20 euroa/kerta

Riikka Järvinen ja Aki Salonen vihittiin avioliittoon Korpilahden kirkossa 6.7.2013.

IDO KYLPYHUONEKALUSTEET
Putket,
pumput,
vesijohtotarvikkeet,
muut LVI-tarvikkeet
uponor
Myynti ja asennus
Heikki Vilkman
19910 Tammijärvi
p. (0400) 244 362
oras

Kerromme kerran viikossa
keskiviikkoisin koko pitäjän uutiset
Tilaa KORPILAHTI PAIKALLISLEHTI ja lue
Kokkotie 11 C 17, 41800 KORPILAHTI
p.040 1977 400, faksi 822 471
toimitus@korpilahtilehti.fi
ilmoitukset@korpilahtilehti.fi
www.korpilahtilehti.fi

Parturi-Kampaamo
Mirkka Tuominen

Tammijärventie 256
19910 Tammijärvi
puh. 044 5035128
ma-pe 9-17
ilt. ja la sop.muk.

Heinän paalausta Putkilahdessa

Niilo ja Martti Huujärven heinäpellolla oli alussa vauhdikasta menoa, kun kolme traktoria kulki rinnakkain ja jokaisen traktorin peräkärryyn heiteltiin paaleja. Kuitenkin vain kahdella traktorilla jatkettiin, koska Niilo ei ehtinyt paalaamaan paaleja yhtä nopeasti. Osa talkooväestä oli tallissa ja osa pellolla, joten työ sujui joutuisasti.

Töiden jälkeen oli tarjolla maittava ateria jälkiruokineen, kiitos Hakasen Riitalle, ja arvauskisa paalien lukumäärästä. Lähin arvaus osui yhtä vaille oikeaan lukuun ja onnellinen voittaja sai palkinnon.

Teksti ja kuvat Julia Weijo

Harri Mäkelä oli mukana heinätöissä.

Otso Pere osallistui innokkaasti heinätalkoisiin Huujärvellä.

Tusina innokasta heinänseivästäjää oli työn touhussa, kun Ikosen (ent. Pynnösen) pellolla Putkilahden keskustassa tehtiin heinätöitä vanhaan malliin. Heinäseipäät tehtiin helteisenä heinäkuun päivänä koristamaan kylämaisemaa ja tarkoituksena tuoda vanha työtapa esille talkoiden merkeissä.

Heinän tuoksu

-Hei, pysähdy hetkeksi.

Tytär ajoi tien sivuun ja minä loikkasin Vespuolentieltä heinäseipäiden luokse. Nuuhkin syvään kuivuvan heinän voimakasta tuoksua. Muistot lapsuuden ja nuoruuden heinätöistä tulvivat väkevinä mieleen. Heinäseipäät eivät minulle todellakaan ole mikään ihmeellinen näky, jota sen erikoisuuden vuoksi tarvitsisi mennä katsomaan ja nuuhkimaan. Olen syntynyt ja nuoruuteni viettänyt Suomen kenties suurimman niittylakeuden laidalla Nivalassa. Yhdellä silmäyksellä näki vähintään tuhansia heinäseipäitä ja satoja heinälatoja.

Hyppäsin heinäseipäiden luokse siksi, että niiden näkeminen on nykyisin harvinaista – niin täydellinen on ollut maatalouden rakennemuutos. Ihminen kaipaa jotakin kosketuskohtia menneeseen, elämänmuotoon joka joskus oli niin todellinen, mutta josta nykyisin on jäljellä vain joitakin sirpaleita.

Jouduimme – vai sanoisiko, että pääsimme lapsena heti niin pieninä heinätöihin, kun jotakin pystyimme tekemään. Poljimme heiniä ahtaissa hirsiladoissa, jotta niihin olisi sopinut enemmän heinää. Haravoimme ojien pientareita, vähän isompina sitten ajoimme hevosen vetämää haravakonetta ja tartuimme jopa viikatteeseen. Sitten poika koki olevansa oikea mies, kun jaksoi hangota heinää seipäille koko pitkän päivän aikuisten mukana. Uupuihan siinä. Voi sitä unen syvyyttä seuraavana yönä.

Ajat muuttuvat. Nykyisin varmaan puhuttaisiin lapsityövoiman väärinkäytöstä. Itse en koe minkäänlaista katkeruutta siitä, että koville jouduttiin. Elämykset olivat rikkaita ja voimakkaita ja nuorukaisen keho kehittyi vahvaksi. Kiintymys ulkoilmaelämään syntyi noina aikoina eikä ole sittemmin milloinkaan kadonnut.

Kiitos niille putkilahtelaisille, jotka tämän pienen elämyksen niittylakeuden kasvatille tekivät mahdolliseksi. Monena päivänä muistelin menneitä virikkeen saatuani. Samalla tieltä loikkauksella ihailin myös jämptisti tehtyä halkopinoa, johon oli laitettu oikein ikkuna sekä kaksi linnunpönttöä kylkeen. Ja kolmantena elämyksenä oli tien kulmaan hellyydellä tehty kukkakoriste. Monet sanovat, että Putkilahti on idyllinen kylä. Liityn kernaasti sanojien kuoroon.

Teksti ja kuvat: Vesa Nuolioja

Nälän merkki hirsiseinässä

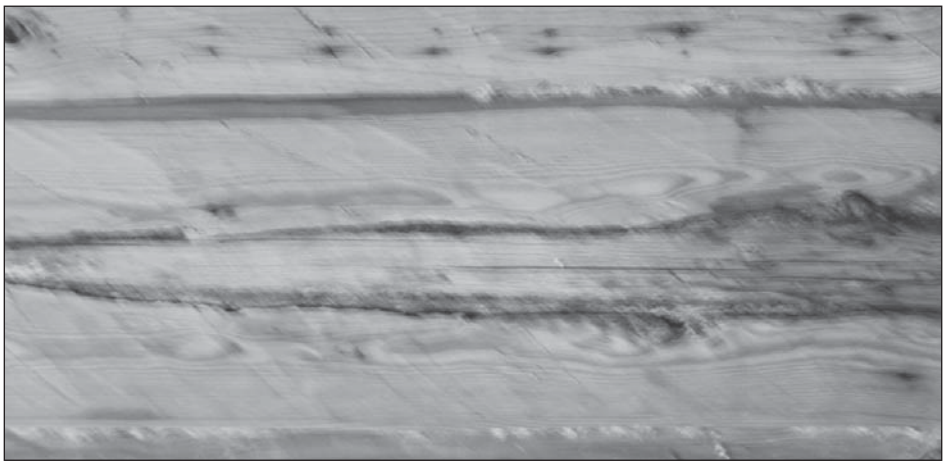

Nälän merkit

,

Aki Ollikaisen syksyllä ilmestynyt kirja Nälkävuosi ei jätä kylmäksi vaan vangitsee lukijansa ajatukset pitkäksi aikaa. Teos kertoo suurten nälkävuosien 1866-1868 tuhoisasta ajasta. Tuolloin Suomea koettelivat ankarat perättäiset katovuodet. Ollikainen kuvaa Korpelan torpan perheen vaiheita, kun talvi tuli eikä syötävää enää ollut. Myllyt jauhoivat eläinten luita, perunat kasvoivat mustikan kokoisiksi, olkia ja jäkälääkin yritettiin syödä. Koska oma seutu ei pystynyt ruokkimaan koko väestöä, ihmisten oli lähdettävä kodeistaan. Muualla ei kuitenkaan ollut parempi: kato ulottui kaikkialle etelää myöten.

Nälkäpakolaisiksi joutuivat lähinnä köyhimmät tilattomat. Kun isännät arvioivat ruoan määrän syksyllä ja totesivat, ettei se riitä edes omalle väelle, he sanoivat palkolliset irti.

Suomessa menehtyi nälkään ja sitä seuranneisiin kulkutauteihin 130 000 – 150 000 henkeä, noin 10 % väestöstä.

Nälänhädän merkkejä on yhä havaittavissa.

Suurin ja vaikuttavin muistomerkki on Riihimäki - Pietari -rautatie. Sen rakentaminen aloitettiin hätäaputyönä 1867. Radanvarresta muodostui tuhansien nälän heikentämien ihmisten joukkohauta.

Mutta myös eri paikkakunnille ympäri maata haudattiin vaeltavia kerjäläisiä. Joukkohaudat ovat nimettömien uhrien leposijoja ja suureksi osaksi hävinneet, joskin joitakin muistomerkkejä on myöhemmin pystytetty. Voidaan olettaa, että jokaisen suomalaisen hautuumaan nurkassa tai reunamilla joukkohauta on aikanaan ollut. Korpilahden kirkkomaalta ei paikkaa enää löydy.

Mökkimme rakennettiin aikanaan vanhoista hirsistä. Alkuperäinen keskisuomalainen talo oli valmistunut n. 1890. Kun hirsikehikkoa pystytettiin uudelle paikalleen Päijänteen rannalle, huomasimme hirsien joukossa yhden puun, jonka kyljessä kulkee vioittuma. Museomiehet sanovat, että nuoresta hongasta on joskus veistetty pettua. Puu on jäänyt kasvamaan nilakerros rungon toiselta puolelta vahingoittuneena. Terveelle puolelle petäjä on kasvattanut vuosirenkaita kaatamiseen asti. Kerrosten laskeminen johtaa nälkävuosiin. Nälän merkki on säilynyt seinähirressä.

Yksi nälän merkki tatuioitiin suomalaisiin geeneihin. Vanhan kansan mielissä viljaa ja leipää pidettiin pyhänä. Syvälle perimään iskostui ajattelutapa, ettei leipää saanut haaskata, ei heittää lattialle, ei saanut syödä lakki päässä jne. Tänä päivänä tuo ajattelu on häviämässä – nälkävuosista on viisi sukupolvea.

Teksti ja kuva: Tarja Nuolioja

Tapahtui syyskuussa 1929

Syysk 7 Lauvantai. Erilainen kuin yleensä lauvantait. Ei kylpyä, sillä vanhassa saunassa ei enää voinut kylpeä ja uusi ei vielä ole valmis. Ikävä ja alakuloinen tunnelma, joka johtuu myrskystä, joka raivosi ja ikävistä uutisista, joita kuului sekä läheltä että kaukaa. Radiossa ilmotettiin, että Näsijärvellä oli uponnut myrskyn tähden höyrylaiva ”Kuru”. Matkustajia hukkunut paljon. Tapauksen johdosta keskeytettiin radiolähetys; soitettu suruhymni. Kaima ei myöskään tullut Korospohjaan, vaan oli jäänyt Säynätsaloon.

Syysk 8 Myrsky on jo vähän tyyntynyt – ei sada – ja aurinkokin yrittää pilvien välistä pilkistää. Kaimakin tuli tänään.

Ruotsi-Suomi maaottelu on tänään. Koko ajan on radiossa tiedotettu ottelun kulkua. Jännittävää täällä yksinäisyydessäkin, saatikka sitten siellä paikan päällä. Ruotsi voittaa, niin sanottiin. Täytyyhän olla kohtelias vieraalle ja antaa voitto.

Rauha Aulaksen ”Jokamiehen päiväkirjat” Tapio Leinon arkistot

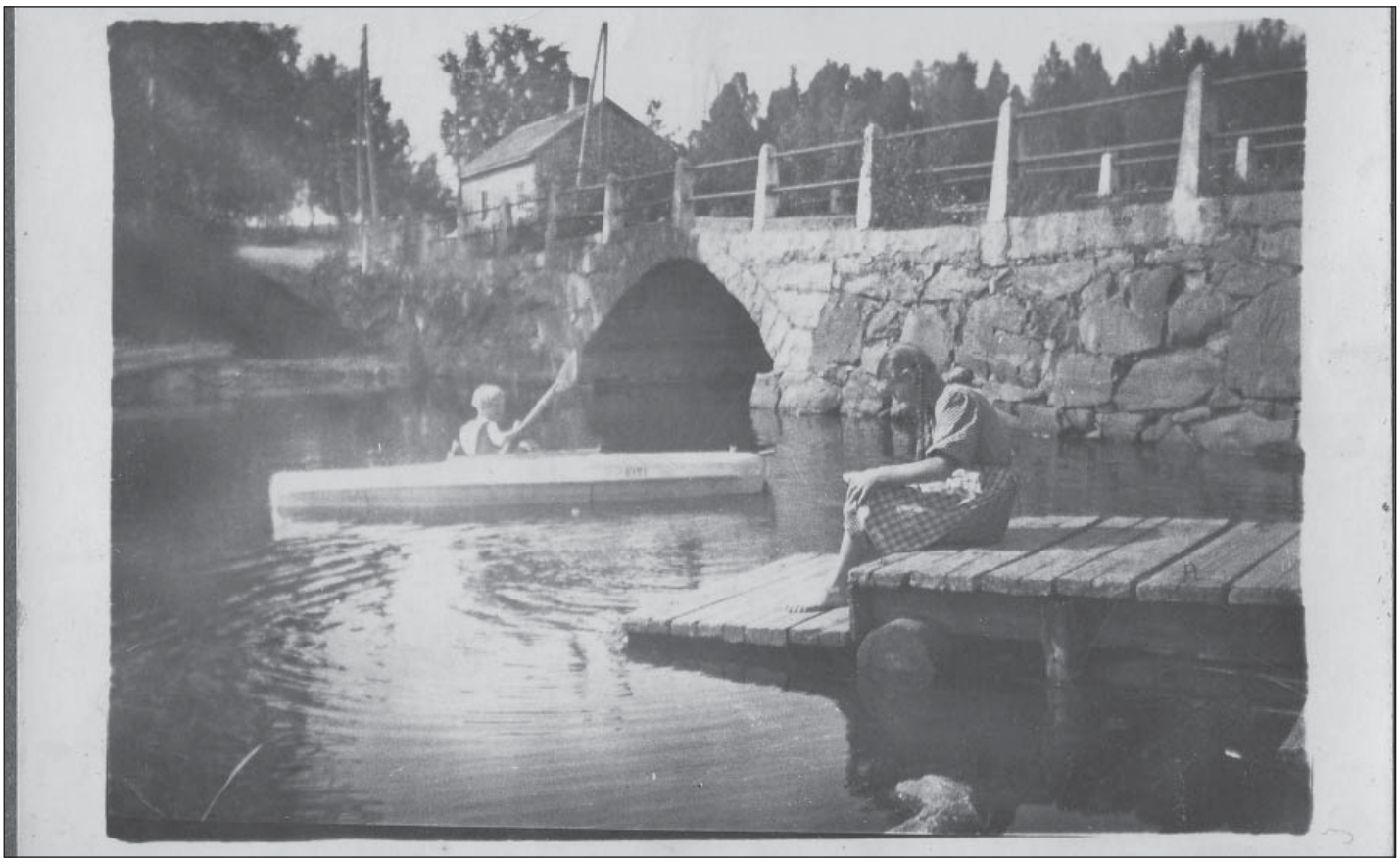

Wanha kuva yläpuolella: *Virtasalmen kivisillan edustalla kanootissa melomassa Irja Oksanen. Laiturilla istuu Helvi Hovinen*

Wanha kuva alapuolella*: Soutelemassa Ylisjärvellä, näkymä Virtasalmelta.. Kuvat 1930-luvulta Tarja Mäkelän albumista.*

Virranpojan kesäkauppapäivä 12.6.

Kyläkauppamme, Virranpojan, kesäkauppapäivä valkeni kauniina, lämpöisenä ja aurinkoisena. Kaupan pihalle kannettiin pöytiä ja ilmapiiri oli iloinen. Mahtava päivä tulossa! Mukavaa, että Pirkko ja Jukka ovat ideoineet tällaisen kesäkauppapäivän, joka nyt toteutettiin toista kertaa.

Aurinko porotti jo aika kuumasti ainakin Putkilahden kyläseuran myyntipöytään. Riikosen Marja oli varustautunut fiinillä lierihatulla, ettei vain lämpö tekisi kepposia. Myyntipöydästä löytyi paljon kirjoja, joita kyläläiset ja mökkiläiset olivat lahjoittaneet. Niitä sai ostaa ja maksaa sitten omantunnon mukaan. Jos osti trendikkään (upeat värit) Kyläseuran kangaskassin ja sen niin täyteen kirjoja kuin vain mahdollista, hintana oli kymppi. Ei ollenkaan paha, eihän? Kirjoista löytyi romantiikkaa, jännitystä, seikkailua ja huumoriakin. Syysviimoja ja vaikka liiallista aurinkoa varten löytyi myynnistä upouusia putkihuiveja, joita voi mielensä mukaan laittaa vaikka kaulaan tai päähän, monella eri tavalla. Itseltänikin sellainen jo löytyy tulevan syksyn lenkkejä ajatellen.

Pirjolla oli myynnissä toinen toistaan kauniimpia itse kudottuja mattoja, maalattua posliinia ja kerta kaikkiaan upeita korttejа, moneen eri tilanteeseen. Kauppa kävi tällä rouvalla oikein upeasti!

Kyläkaupan kauppapäivän aputytöt Emma ja Janna virittelivät grilliä ja saivat kuin saivatkin ainakin muutaman makkaran myytyä. Vieressä oli nimittäin kilpaileva pyttipannupiste, jossa Ruthin Sisko ja Matti kovasti kauppasivat suolaista syötävää helteisenä päivänä. Maistuihan se hyvälle! Jälkiruoaksi täytyi hakea kaupalta kahvit ja munkit ja niin sitä taas jaksettiin eteenpäin.

Uljamon Kaarina oli taas ahkerana paikalla. Hänellä oli myynnissä aurinkovärjättyjä pöytäliinoja, monen värisinä vaihtoehtoina. Lisäksi patalappuja, koristetyynyliinoja ja kaikenlaista muuta taattua käsityötä.

Aina niin iloiset ja visertelevät Pulmuset lauloivat tuttuja sävelmiä Mirjan haitarin säestyksellä. Kyllä nämä laululinnut kuuluvat ehdottomasti Putkilahden kesään!

Allosen Hannu soitteli kitaraa ja lauloi. Saipa hän minutkin innostumaan ja laulamaan kanssaan. Se olikin sitten mukavaa!

Kaupan Pirkko parkkeerasi ajokkinsa ja toimi kiitollisena yleisönä, vaikkakin kyllähän siellä taisi muitakin olla, ainakin ohikulkumatkalla.

Turusta asti oli kauppapäivään tultu myymään puukäsitöitä. Kojusta löytyi nimikoituja pyykkipoikia ja paistolastoja ja vaikka mitä muuta. Viereisellä paikalla olikin kenkämyyjä, jos vaikka olisi tarvinnut uudet kengät loppukesän rientoihin.

Ettei ihan kamalasti olisi alkanut pyttipannut, makkarat ja munkit vatsassa painamaan, niin Ketterän miehet, Niilo ja Veikko, pitivät kisapaikalla huolen siitä, ettei vain kukaan heittäydy aivan laiskaksi ja auringon hyydyttämäksi. Kävinkin kokeilemassa kisailuja, mutta tikkataulun tikoissa täytyi olla joku vika, kun eivät siihen napakymppiin millään osuneet. Ihmeellistä! tasapainoilussa onnistuin niinkin hyvin, että sain palkinnoksi Pätkis-patukan, josta tuli päivän aikana minttusuklaamömmöä.

Könnön Mirja ja Pentti soittelivat ilmoille vielä haitareillaan sellaisia sulosäveliä, ettei varmasti jäänyt kenellekään epäselväksi, että kesän ja kauppapäivän tunnelma olivat nyt parhaimmillaan!

Tätä juttua nyt kirjoittaessani toivonkin, että ensi kesänä viettäisimme jo kolmatta kertaa kesäkauppapäivää yhtä mukavissa merkeissä ja lisää ihmisiä mukaan tapahtumaan! Kiitos Pirkko ja Jukka mieleenpainuvasta päivästä.

Marjo Merivirta

Asunto vuokrattavana
Putkilahden kyläseura ry tarjoaa
vuokralle Sinisen koulun päätyhuoneiston

70 m², 2 h+keittiö+kh+parvi

Huoneistossa on sähkölämmitys ja puu-uunit. Sähkö ja vesi laskutetaan kulutuksen mukaan. Kiinteistössä myös sauna, kellari, viljelypalsta ja varastotiloja. Edullinen vuokra, joka sisältää polttopuut. Vapaa heti. Kiitos ei tupakointia tai lemmikkieläimiä sisätiloissa. Tiedustelut: p. 0400 647 909/Marja Riikonen tai p. 050 563 7344/Valto Koskinen.

Kilvensalmen nähtävyydet

Sutjakan sähköposti ja kesäkirjasto ”Hei, näinä kyläkirjastojen lopettamisaikoina ovat vastavoimat liikkeellä. Kilvensalmen parkkipaikan yhteiseen roskakatokseen on ilmestynyt kesäkirjasto! Kaikki sielläpäin liukuvat voivat tuoda ja lainata kesälukemista.

Ja valokaapelikin on jo ilmeisesti paikoillaan, sillä sähköpostikin toimii... Terveisin kesäasukkaat.”

Tällaiset viestit ilmestyivät eräänä heinäkuisena iltana kännykkääni, kiitos vain lähettäjälle. Uteliaisuuteni heräsi ja päätin lähteä katsomaan ihmeitä paikanpäälle. Hieno kesäretki reissusta tulikin, –- kauniit maalaismaisemat, tyytyväisiä lehmiä tienvarren pellolla, kumpuilevaa soratietä jossa kiperiä pensaitten peittämiä mutkia ajojännitystä lisäämässä. Mutta lopulta se tuli vastaan:

Kilvensalmen parkkipaikka ja kuuluisa roskakatos. Tavalliselta roskakatokseltahan se näytti, tosin seinällä oli kahdessa pitkässä rivissä paljon postilaatikoita. Mutta laatikoiden vieressä se oli: SUTJAKAN SÄHKÖPOSTI. Seinään oli kiinnitetty pistorasia ja siihen työnnetty pistoke johdonpätkä peräsään. Siihen vain kirjelappu, niin toimiihan se uskomattoman ”sutjakasti”!

Katoksen sisällä olivat roskasäiliöt hyvässä järjestyksessä tavaraa kukkuroillaan ja kaikki lajiteltuina omiin kaukaloihinsa. Hienoa!

Mutta etunurkkauksessa, aivan ovisuuaukon vieressä, ihan totta, on KIRJASTO: siististi laudoista rakennettu hyllykkö ja siinä tarjolla valikoima monipuolista kirjallisuutta. Kirjojen alapuolella on vielä nätti lokero kuvalehtiä varten. Loistava idea! Kyllä Kilvensalmella osataan!

Teksti ja kuvat: Aune Turunen

Kutsumme metsästysoikeuden vuokranneet

maanomistajat perheineen ja naapuriseurojen

edustajat

HIRVIPEIJAISIIN

Putkilahden Koulupuistoon

la 21.9. 2013 klo 18.00-24.00.

Tervetuloa! Putkilahden hirvimiehet

HANKI UUDET JÄTEASTIAT MEILTÄ KOTIIN TOIMITETTUINA

600 ltr

240 ltr

- JÄTTEENKULJETUS
- VAIHTOLAVAT
- LOKAHUOLTO
- VIEMÄREIDEN AVAUKSET
- JÄTEHUOLTOTUOTTEIDEN MYYNTI

SIHVARI OY

www.sihvari.fi, info@sihvari
Puh. 010 525 1640

Kuva: Osmo Weijo

Putkilahden Ketterän kesäkisat 2013

Ketterän kesäkisat käytiin urheilukentällä perinteiseen tapaan heinäkuun kolmantena torstaina, 18.7.

Pitkällisen hellekauden jälkeen alkanut tihkusade saattoi karkoittaa aremmat osallistujat, mutta paikalle saapuneet saivat huomata, että hapekas ilma siivitti huippusuorituksiin. Lasten kilpailu toteutetaan kisoissa kolmiotteluna, johon on vakiintunut lajeiksi juoksu (30m nuoremmat lapset, 60m vanhemmat), vauhditon pituus ja pallon tarkkuusheitto.

Eniten kilpailijoita oli alle 6-vuotiaiden tyttöjen sarjassa, kuuden kilpailijan joukosta voittajaksi nousi Aino-Kaisa Ikonen. Muita voittajia olivat Teppo Moilanen, Ilpo Weijo ja Henriikka Weijo.

Perinteisiin kilpailulajeihin kuuluu kännykän heitto, kilpailuvälineenä ilmastointiteipillä kaksinkertaisesti vahvistettu Ericsson GA628.

Kännykän heiton naisten sarjan voitti Anna Ruth (23.20m) ja miesten sarjan jälleen kerran Jari Moilanen (42.42m). Joko ensi vuonna joku heittäisi pidemmälle?

Tarkemmat tulokset löytyvät Ketterän verkkosivuilta http://kettera.putkilahti.fi/kesakisat.php. Siellä voit myös liittyä Ketterän jäseneksi ja siten kannattaa Putkilahden urheilukentän ylläpitoa ja käyttöä sekä muuta Ketterän toimintaa. Ensikesän kesäkisat voi laittaa jo kalenteriin, kisapäivä on 17.7. Silloin kännykän heitossa kisataan myös nuorten sarjoissa, joten kaiken ikäiset kisaajat voivat alkaa harjoittelemaan heittokättään. Toivomme, että ohjelmaan saadaan ensi vuonna palautettua parempien kelien siivittämänä myös tikkakisa ja parikilpailuna toteuttava leikkimielinen joukkuekisa, joka sisältää mm. pussijuoksua. Ketterää kesää toivottaa Putkilahden Ketterän johtokunnan puolesta

Katri Ruth

Yläkuvassa Aino-Kaisa Ikonen pituushypyn suorituspaikalla virallisessa tuloksen mittauksessa. Mittamiehenä Niilo Huujärvi ja valmentaja-huoltajana Jarmo Ikonen.

Kuva: Osmo Weijo

Alakuvassa pituushyppypaikalla lentää Teppo Moilanen.

Koulupuiston kehittämishanke II

Hankkeen nimi: Lämpöhanke ja ulkorakennuksen perusparantaminen

Toteutusaika:1.1.2010 – 31.12.2012

Koulupuiston toisen kehittämishankeen suunnittelu kesti useamman vuoden ja suunnitelmaa sorvattiin kyläseuran johtokunnassa moneen kertaan. Lopullinen suunnitelma hyväksyttiin ja sille myönnettiin rahoitus Keski-Suomen ELY-keskuksessa 31.5. 2010. Tämä hanke saatiin onnellisesti suunnitelman mukaan toteutetuksi töiden osalta jo viime vuoden loppuun mennessä ja kirjanpidon ja avustusten osalta tämän vuoden alkupuoliskon aikana.

Lämpöhanke Yläkoulun lämmitykseen käytettiin 1970-luvulla asennettua keskuslämmityskattilaa, jossa energian lähteenä oli öljy. Laitteisto toimi tyydyttävästi, mutta se oli jo vanha ja toimi huonolla hyötysuhteella. Hankesuunnitelman mukaisesti öljykattila korvattiin uudella öljykattilalla (Jäspi Eco Lux 30, kuvassa), jonka hyötysuhde on huomattavasti parempi kuin vanhassa kattilassa oli. Lisäksi vanhaan tiilisavupiippuun asennettiin ruostumaton terässisäpiippu. Yläkoulun lämmitystä tehostettiin myös asentamalla kahteen luokkahuoneeseen ilmalämpöpumput. Näillä toimenpiteillä lämmitysöljyn kulutus olennaisesti vähenee ja muutaman vuoden kuluessa lämmityslaitteisiin sijoitetut rahat saadaan takaisin alentuneen öljylaskun muodossa. Ilmalämpöpumpuista on lisäksi se hyöty, että kesäaikaan yläkoulun juhlatiloja voidaan viilentää.

Ulkorakennuksen perusparantaminen Ulkorakennus on rakennettu 1930-luvulla ja sitä käytetään nykyisin polttopuiden ja muiden käyttötavaroiden kylmänä varastona. Pääosiltaan rakennus oli hyväkuntoinen, mutta ovien ja ulkoseinien puurakenteet olivat paikoitellen lahovikaisia ja korjauksen tarpeessa. Nämä puutteet on nyt korjattu ja ulkoseinät ja ovet on uudelleen maalattu alkuperäisillä väreillä. Rakennuksen sisällä oli osittain jo sortunut tiilirakenteinen eläinsuoja parille lehmälle ja sialle. Kaikki eläinsuojan rakenteet purettiin ja niiden tila vapautui varastokäyttöön.

Hankkeen talous Hankesuunnitelman mukaan rahaa kaikkiin laite-, palvelu- ja työkustannuksiin varattiin rahaa noin 22000 euroa. Puolet tästä summasta varattiin lämpöhankkeen kustannuksiin ja toinen puoli ulkorakennuksen perusparannukseen. Kustannuslaskelmat oli sopivasti tehty ja hankkeen lopulliset kustannukset olivat yhteensä noin 21000 euroa. Avustuksia saatiin yhteensä noin 6800 euroa.

Koulupuiston kehittämishanke III? Koulupuiston puurakenteiset rakennukset ovat noin sadan vuoden ikäisiä, joten jossain muodossa kunnossapitohankkeille tulee, tai ainakin pitäisi tulla, jatkoa jo lähitulevaisuudessa. Sinisen koulun ulkomaalaus kaipaa jo ehostusta. Saman rakennuksen kaksi luokkahuonetta palvelee nyt varastotiloina, mutta toiveena on jo pitkään ollut, että nämä tilat laitetaan paremmin kyläseuratoimintaa palvelevaan kuntoon.

Valto Koskinen

Putkilahden kyläseura ry

LEADER

Euroopan maaseudun kehittämisen maatalousrahasto: Eurooppa investoi maaseutualueisiin

LÄHETTÄJÄ:
PUTKILAHDEN KYLÄLEHTI
VESPUOLENTIE 1977 B2
41870 PUTKILAHTI, FINLAND

CUTRIN
PARTURI-KAMPAAMO
Jovi & Jaikku
JENNA: ☎050 528 5612
NOORA: ☎041 505 6317
HEIDI: ☎040 353 3015
MARTINPOLKU 13C19
41800 KORPILAHTI
MYÖS RAKENNEKYNNET!

LM-SÄHKÖ
Korpilahdentie 808
19920 Pappinen
☎ 0400 476 559
- sähköasennukset
- teleasennukset
- sähkösuunnittelu

SÄHKÖ-HENKKA OY
Sähköurakointi ja antenniasennukset
Kariharjuntie 9, 19650 Joutsa
Henkka: 0400 643 448
www.sahko-henkka.fi

Tervetuloa palvelevaan Korpilahden Osuuspankkiin
Aukioloaikamme
ma - ke, ja pe klo 9 - 15.45 ja to 9 - 16.30
Korpilahden Osuuspankin puhelinpalvelu 010 254 5101
Tilit, kortit, säästäminen, sijoittaminen, lainaneuvonta
Yritysten maksuliikeneuvonta 010 005 151
Myyntipäällikkö Marja-Liisa Nieminen 010 254 5155
Lakiasiainneuvoja Marjo Mikkola 010 254 5150
Toimitusjohtaja Tuomas Kupsala 010 254 5160
op.fi verkkopalvelu www.op.fi
Verkkopalveluneuvonta 0100 0500
Vahinkovakuutukset Pohjola 0303 0303
KORPILAHDEN Osuuspankki

HPN-Pelti
rakennuspeltityöt
ammattitaidolla
☎
0500 615263
www.hpn-pelti.fi/
Koppelkalliontie 1 B 9
41800 Korpilahti
Referensikohde Putkilahdessa:
Koulupuiston uusi katto (2004)

Maa- ja vesirakentamisen palveluita yli 20 vuoden kokemuksella.
Maanrakennus
Ari Helminen Oy
19950 Luhanka puh. 0400-648 231

KORPILAHDEN APTEEKKI
p. (014) 821 775
Avoinna:
ma - pe 9 - 17
la 9 - 13
KORPILAHDEN APTEEKKI EST. 1891
LUHANGAN SIVUAPTEEKKI
p. (014) 877 271
Avoinna:
ma - pe 9.30 - 16.00
www.korpilahdenapteekki.fi

Paikallista parempaa palvelua!
- Päivittäistavarat
- Seo automaatti: bensiini, polttoöljy ja diesel
- Puutarhatuotteet
- Ravintola Uppotukista keittolounas klo 11–14, pizzauuni kuumana joka päivä!
- Internet asiakaskäytössä
- Matkahuolto, noutopiste
- Asiamiesposti

Kauppa avoinna 4.6. alkaen:
ma-pe 9-20, la 9-18, su 12-16
Ravintola Uppotukki 4.6. alkaen:
ma-la 9-22, su 12-20
Ravintola UPPOTUKKI
seo
Tervetuloa!
MARKET LUHANKA
Rantatie 1, Luhanka puh. 040 865 3117